Date: 05/02/2020

To,
Gen. Manager (DCS)
BSE Limited.
P J Towers, Dalal Street,
Fort, Mumbai-400001

SUB: INTIMATION OF ADVERTISEMENT IN NEWSPAPER UNDER REGULATION 47 OF SEBI (LISTING OBLIGATIONS AND DISCLOSURE REQUIREMENTS) REGULATIONS 2015.

REF: COMPANY CODE BSE: 531257 (PRATIKSHA CHEMICALS LIMITED)

Dear Sir,

Please find enclosed herewith copy of Advertisement given in newspaper of unauditedfinancial results for the quarter and nine monthended on 31st December, 2019in compliance of Regulation 47 of SEBI (Listing Obligations and Disclosure Requirements) Regulations, 2015. The said financial results were reviewed by Audit committee and approved by the Board of Directors at its meeting held on 04th February, 2020.

You are requested to take the same on your record.

Thanking You.

Yours Sincerely,

FOR, PRATIKSHA CHEMICALS LIMITED

MR. JAYESH PATEL
DIRECTOR
(DIN: 00401109)

PRATIKSHA CHEMICALS LIMITED
Regd. Off : 3rd Floor, H. K. Complex , Nr. Dharnidhar Derasar, Paldi, Ahmedabad-380 007 India
Ph. 26632390, 26609530 Fax No : +91 79 26612843.
Website : http://www.dharapratiksha.com E-mail : exports@dharapratiksha.com
CIN : L24110GJ1991PLC015507
Factory : 195/2, Near Natraj Industrial Estate, Village Iyawa Vasna, Sanand.
(Dist : Ahmedabad) India. Phone 02717-284350

CHANAKYA

NI POTHI

Ahmedabad 05-02-2020

Coronavirus outbreak may impact India Inc's fund-raising via IPOs, QIPs

The outbreak of coronavirus is likely to impact fund-raising activity this financial year, with Indian firms cancelling or postponing roadshows in the Asia-Pacific region, specifically financial hubs of Singapore and Hong Kong, said three people familiar with the matter.

Roadshows are integral to fund-raising — foreign investors get to meet the promoters and query them face-to-face on company prospects. These are typically held a month or two or even a few weeks prior to the scheduled fund raise. Singapore and Hong Kong, besides the US and Britain, are key for Indian firms that embark on roadshows.

"Corporates don't want to travel to these geographies because of the global alert and health risks," said a senior investment banker, on condition of anonymity.

The brake in roadshows comes amid a busy fund-raising calendar for India Inc. Initial public offerings (IPOs) of equity worth Rs 17,300 crore have approval from the Securities and Exchange Board of India (Sebi); another Rs 24,000 crore awaits approval. Plus, the central government plans share sales to meet its 2019-20 disinvestment target.

Some prominent names in the queue for public share sales are SBI Cards & Payment Services, Home First Finance, Bajaj Energy, Easy Trip Planners, Equitas Small Finance Bank, Shriram Properties, Mazagon Dock Shipbuilders, ESAF Small Finance Bank, IRFC and Apeejay Surrendra Park Hotels. Avenue Supermarts is expected to launch a Rs 7,000-crore qualified institutional placement this month, with the aim of reducing the promoter stake.

The timelines of some of these could get impacted. "The unrest in Hong Kong had impacted shows in the region and the outbreak of coronavirus could lead to outright cancellations. We haven't cancelled any roadshows in Singapore so far, but are keeping a close eye on the situation and will take a decision based on what transpires in the next few days," said Amishi Kapadia, group president and global head for merchant banking at YES Securities.

"We are avoiding roadshows in Hong Kong but are meeting investors in Singapore, the US and UK. Some of the meetings are being converted into video or conference calls. So, it's not really impacting deal timelines," said Jibi Jacob, head of equity capital markets at Edelweiss Investment Banking.

Coronavirus outbreak may impact India Inc's fund-raising via IPOs, QIPsBut video calls are not feasible for firms that plan to raise Rs 1,000 crore or more, say experts. "Investors are interested in meeting the promoters face-to-face, not just poring over numbers. They want to see how the promoters present themselves and understand their vision, even quiz them one-on-one. These are things you just can't do over a call or video conference," said a senior investment banker.

These meets, he said, are also indispensable for companies that are not well understood or that come with a unique value proposition, with fewer comparable peers.

Global investor meets are also getting affected. "We have deferred our global investor meet (in Singapore and Hong Kong) due to the outbreak of coronavirus," said ICICI Securities in an e-mail response.

The coronavirus outbreak in China and its spread has roiled markets across the world, with Asian equity markets down by 4-6 per cent from their mid-January peak.

"In China and Asia, near-term business activity and consumption will likely be significantly impacted as people curtail their movements as a preventive measure… Given expectations of further escalation in the numbers of infections and deaths related to the coronavirus, anxiety, nervousness and market pessimism internationally should increase globally in the short term," goes a recent note from Franklin Templeton.

Resources being prudently used, unlike UPA regime: FM Nirmala Sitharaman

Finance Minister Nirmala Sitharaman said on Monday money being received from widening fiscal deficit is not being splurged, quite contrary to what had happened in the UPA regime.

It is being spent on creating assets and improving logistics, connectivity, health sector in remote areas, she said at a FICCI event. "I am going to tell you that when India had real tough economic situation, money was splurged by the government then in expectation that the ripple effect of the bottom that it had reached. These are all fresh in our minds," she said. "Now, money is being clearly directed where it should go," she said. For instance, the money to be received from the health cess would go for creating the health infrastructure in aspirational districts, which do not have hospitals as such, she said.

On being asked why the markets were not happy on the Budget day, the FM said: "But I see them being happy today (Monday). Monday is the true working mood, and today's mood is that they are happy. Aren't they? Not exuberant but happy somewhat."

"You may want the government to pump prime the economy, to use the socialist expression. Yes, we are willing to do that but we shall not repeat the mistake of splurging that had happened," she said.

She said expenditure on infrastructure will have cascading effect on the economy.

The UPA government had widened the fiscal deficit to over 6 per cent of the gross domestic product (GDP) in 2008-09 to revive the economy facing the ripple effects of the collapse of Lehman Brothers against the Budget Estimates of 2.5 per cent that time. The Manmohan Singh government gave the fiscal stimulus to the tune of over ~1.8 trillion that time.

Talking about the Citizens Charter that will come in the statute, Sitharaman said this is being done to invoke those provisions in the law so that tax payers are not harassed.

She said her ministry is motivating tax officers to meet the collection targets and not forcing them to do so.

"It is the intent of the government to trust the assessees. For that purpose, technology is being given a bigger role," she said.

The FM said the government is transparent and clearly showing where the money will come from and where it will go. She said the Budget may not have given anything sector-specific, but it was a macro blueprint.

The finance minister further said Budget proposals are not de-linked from ground realities as the finance ministry officials took various suggestions from the stake holders even though there is an impression that sometimes bureaucrats have Lutyens' approach.

Sebi to tighten open offer norms, proposes 10% interest in case of delay

The Securities and Exchange Board of India (Sebi) has proposed that in case of delay of an open offer, the revised offer price may be calculated after addition of ten per cent annual interest rate.

According to market participants, the regulator has made the proposal in light of minority shareholders' interest, along with Sebi, moving Supreme Court seeking implementation of open offer by IHH for Fortis Healthcare's takeover.

In its discussion paper, the regulator observed that there are instances where an open offer can get delayed on account of valuation disputes, inter-party disputes, investor complaints, delay in making payment by acquirer upon tendering of shares in open offer.

However, market watchdog

continued on Pg no. 2

Centre looks to issue G-secs without foreign limits in first half of FY21

The Centre is looking to issue in the first half of 2020-21 a special series of government securities (G-secs) that will not have any limit for foreign portfolio investors (FPIs). Global bond indices may include Indian G-secs after such issuances, which will bring in more foreign capital.

"We should be able to do it reasonably fast, possibly within the first half of the coming fiscal year," Principal Economic Advisor Sanjeev Sanyal told Business Standard.

The plan was spelt out by Finance Minister Nirmala Sitharaman in her 2020-21 Union Budget speech. "Certain specified categories of government securities would be opened fully for non-resident investors, apart from being available to domestic investors as well," Sitharaman had said on Saturday.

Sanyal said while the FPI limit on most bond issues would not be raised above 6 per cent, there would be some in

which there would be no limits.

"One of the conditions for being included in global bond indices is that there should be no restriction on the purchase and sale of G-secs for any investor class," he said.

Sanyal said after multiple rounds of internal consultations among stakeholders, a technical way was found.

The tenure of these special series of bonds, as well as the amount, is being decided by the Department of Economic Affairs.

If the criteria are met, some global bond indices that could embrace Indian G-secs include the Bloomberg Barclays Global Aggregate Index, FTSE Russel Asia Pacific Government Bond Index, and JP Morgan Government Bond Index-Emerging Markets.

Hence, as it stands, a portion of the government's Rs 7.8 trillion borrowing will be through these special issues as well as the G-sec exchange-traded fund (ETF) being planned. This is part of the usual instruments.

Government officials such as Sanyal, as well as bond market analysts, said being part of global bond indices would help Indian G-secs attract large global funds from major global investors, including pension funds.

"A large number of bond investors are passive. They follow what is on the benchmark indices. So, if the bond is not in an index, they will not invest. On the reverse side, the moment you become part of the index, they will come in," said Ananth Narayan, assistant professor at the SP Jain Institute of Management and Research. Narayan was previously Standard Chartered's regional head of financial markets for ASEAN and South Asia.

"Clearly, they had some discussion with index administrators, which is why they are trying to implement this. But it won't happen very fast. Index inclusion for China took several years. It is a great step, but it will take a long time. Because these bonds will be bought by overseas fund managers following the index, the yield on these will actually be lower," he said.

Narayan said the issues would have to be large ones to have a decent weighting in the index. "If they are issuing fresh bonds, these will have to be built up over time," he said.

Centre looks to issue G-secs without foreign limits in first half of FY21

Sanyal clarified the different indices had certain minimum requirements of size and liquidity, which the Centre had studied and was confident it would be able to meet.

"For a small country you may not be able to create a special series of adequate scale, but we are a large country and we will be able to. The issues will have to be on some scale. If they are not large enough, you won't be getting into these indices," he said.

Analysts said the structure of the instruments, not the state of the economy, would decide the attractiveness of these bonds. "Most investors are still bullish on India. The investors will consider the interest rates and yields on these bonds, and the hedging costs," said Harihar Krishnamoorthy, treasurer at FirstRand Bank India.

As of February 3, 71.75 per cent of the FPI limit in general government debt has been utilised, while only 26 per cent of the FPI limit in long-term government debt has been used up.

"Clearly, they have focused on this, and Prime Minister and Michael Bloomberg speaking about this in New York is also a great sign," said Narayan.

In September, when Prime Minister Modi had gone to New York, the possibility of Indian G-secs being included in global bond indices was discussed.

Michael Bloomberg had said Bloomberg would help Indian authorities navigate a course to inclusion in international bond benchmarks.

EaseMyTrip, realty firm Puranik Builders and 2 others get nod for IPO

As many as four companies, including online travel firm EaseMyTrip and realty firm Puranik Builders, have received markets regulator Sebi's go-ahead to float initial public offerings.

Construction firm Montecarlo and manufacturer of pharmaceutical chemicals Chemcon Speciality Chemicals are the other companies that obtained clearance from Sebi.

The companies had filed draft offer documents with the Securities and Exchange Board of India (Sebi) during September-December 2019.

According to latest update with the markets watchdog, EaseMyTrip and Puranik Builders obtained Sebi's "observations" on January 28, while the same for Montecarlo and Chemcon Speciality Chemicals was obtained on January 31.

Sebi's observations are necessary for any company to launch public issues such as initial public offer, follow-on public offer and rights issue.

Going by the draft papers, EaseMyTrip.com plans to float a Rs 510 crore initial public offering (IPO), through which the company's founders Nishant Pitti and Rikant Pitti will each sell shares to the tune of Rs 255 crore through offer-for-sale mechanism.

EaseMyTrip.com is operated by Easy Trip Planners Private Ltd.The IPO of Puranik Builders consists of fresh issue of shares worth Rs 810 crore, besides an offer for sale up to 18,59,620 equity shares by the company's promoters and existing shareholders.

According to market sources, the IPO size could be estimated at Rs 1,000 crore.

Montecarlo filed fresh papers with Sebi in September 2019 to launch an IPO comprising fresh issuance of shares worth Rs 450 crore, besides an offer for sale of up to 30 lakh equity stocks by existing shareholder Kanubhai M Patel Trust.

According to market sources, Montecarlo's IPO size is estimated to be Rs 550 crore.

In May 2018, Montecarlo had approached Sebi with draft prospectus seeking its approval to raise funds through initial share-sale and secured the market regulator's nod in August last year to float the public issue. However, the company did not launch the IPO.

Chemcon Speciality Chemicals' IPO comprises of fresh issue of shares worth Rs 175 crore and an offer for sale of 43 lakh equity shares from the promoters.

Sources pegged the company's IPO size at Rs 350 crore.

Bonds rally as govt keeps borrowing programme limited to Rs 7.1-trn

Bond yields fell 10 basis points as a reaction to measures taken by the government for opening up domestic bond markets to overseas investors, including the idea of inclusion of Indian bonds in global bond indices.

The yields on the 10-year bond fell to 6.50 per cent, from 6.60 per cent on Friday, as the markets were happy there won't be any extra borrowing in this fiscal year, as the balance would be taken from small savings.

The government has kept its borrowing programme limited to Rs 7.1 trillion in the current fiscal year, and Rs 8.1 trillion in the next fiscal year, including the buyback of Rs 30,000 crore.

The government borrows from the market for the buyback, but it is not doing so for the next year.

It, instead, will straightaway buy bonds of Rs 30,000 crore from the market, reducing the gross borrowing programme to Rs 7.8 trillion.

Among other measures, the government said it would float specified bonds where FPIs would be allowed full access, along with local investors.

Besides, the government

also proposed to float debt-exchange traded funds with government securities as underlying, which should allow retail participation in government debt market, noted rating agency ICRA.

"However, the proposal to increase the FPI holding to 15 per cent of outstanding bonds from 9 per cent now will have a positive impact on debt capital markets over the medium term as the current utilisation is estimated at about 6.1 per cent," it said.

The bond market is, however, concerned if the government will be able to mobilise Rs 1.2 trillion from small savings between January and March. If the government is not able to mobilise so much, then there is a possibility it will have to hit the bond market route in March.

The market, on the other hand, is confident the RBI will continue with its Operation Twist kind of operations where it bought long-term bonds and sold short-term bonds.

In the last auction, it bought the whole Rs 10,000 crore planned, but sold a little more than Rs 2,000 crore, which means it bought more than it sold to support bond yields.

As a result of such operations, bond yields have remained soft, and the market expects the RBI will continue with its support in the next fiscal year as well.

PRATIKSHA CHEMICALS LIMITED

REGD. OFFICE: 3RD FLOOR, H K COMPLEX, OPP.
DHARNIDHAR DERASAR, VASNA, AHMEDABAD – 380007

CIN : L24110GJ1991PLC015507
PH : 079-26632390

www.pratikshachemicals.in
E-MAIL: exports@dharapratiksha.com

EXTRACT FROM THE STANDALONE UNAUDITED FINANCIAL RESULTS FOR THE QUARTER AND NINE MONTH ENDED ON 30.12.2019 (Rs. In Lacs)

Sr. No	PARTICULARS	Quarter ended on 31st December, 2019	For the nine month ended on 31.12.2019	Corresponding 3 Months Ended on 31st December, 2018
1	Total income from operations	420.66	1232.33	609.18
2	Net Profit / (Loss) for the period (before Tax, Exceptional and/or Extraordinary items)	6.42	15.41	13.21
3	Net Profit / (Loss) for the period before Tax (after Exceptional and/or Extraordinary items)	6.42	15.41	13.21
4	Net Profit / (Loss) for the period after Tax (after Exceptional and/or Extraordinary items)	4.79	12.02	24.07
5	Total Comprehensive Income for the period [Comprising Profit/ (loss) for the period (after tax) and other Comprehensive Income (after tax)]	4.79	12.02	24.07
6	Equity Share Capital	557.03	557.03	557.03
7	Reserves (excluding Revaluation Reserve) as shown in the Audited Balance Sheet of Previous Year	-	277.33	
8	Earnings Per Share (of Rs. 10 / - each) (for continuing and discontinued operations)			-
	Basic :	0.09	0.22	0.43
	Diluted :	0.09	0.22	0.43

Notes:

1. The above is an extract of the detailed format of Quarterly Financial Results filed with the Stock Exchange under Regulation 33 of SEBI (Listing and Other Disclosure Requirements) Regulation, 2015. The full Format of the financial Results are available on the Stock Exchange website (www.bseindia.com) and on the Company website (www.pratikshachemicals.in)
2. The result of the Quarter ended on 31st December, 2019 were reviewed by the Audit Committee and approved by the Board of Director at its meeting held on 4th February, 2020.

Place : Ahmedabad
Date : 04-02-2020

BY ORDER OF THE BOARD OF DIRECTORS,
FOR, PRATIKSHA CHEMICALS LIMITED
SD/-
JAYESH PATEL
DIRECTOR
(DIN: 00401109)

ધી ન્યુઝલાઇન

વર્ષ : ૨૬ અંક : ૧૩૨ તા. ૦૫-૦૨-૨૦૨૦ પાનાં ૪ માલિક : જયની પબ્લીશર્સ તંત્રી : રણછોડ એન. શાહ સહ તંત્રી : રાધિકા ગંજવાલા

શોર્ટટર્મ ખેલાડીઓનું આકર્ષણ **બજાજ ફિનાન્સ**ના શેરમાં

બજેટ જાહેર થઈ ગયું તેમ છતાં ફેબ્રુઆરીનો પ્રારંભ અને આગામી દિવસો સેન્સેક્ષ અને નિફ્ટીમાં નબળો ટ્રેન્ડ દર્શાવે તે સંભાવના વધારે છે. શુક્રવારે એટલે કે ૩૧મી જાન્યુઆરીએ અમેરિકામાં ડાઉજોન્સમાં ૬૦૦ પોઈન્ટનું તોતીંગ ગાબડું પડી ગયું અને ઓગસ્ટ પછી ડાઉજોન્સમાં આ સૌથી મોટો ઘટાડો છે. કોરોના વાયરસને કારણે ચીનમાં ૨૫૯ વ્યક્તિઓના મૃત્યુ થયા છે અને કુલ ૧૧૭૯૧ પેશન્ટો ઉપર વાયરસની અસર છે અને લગભગ ૧૮ દેશોમાં આ વાયરસ ફેલાઈ ચૂક્યો છે અને આ વાયરસના ભયને કારણે વિશ્વ-વ્યાપારમાં નોંધપાત્ર ઘટાડો થાય અને મુખ્યત્વે ચીનના અર્થતંત્રને ફટકો પડે તે ભય ઊભો હોવા છતાં ભારતીય શેરબજારમાં પણ આગામી દિવસોમાં નબળો ટ્રેન્ડ રહેવાની ગણતરી છે. એમ પણ વર્ષોનો ટ્રેન્ડ રહ્યો છે કે ફેબ્રુઆરી મહિનો શેરબજાર માટે નબળો હોય અને આ વખતે વિવિધ કારણો ભેગા થતા નિફ્ટીના શેરોમાં એકંદરે નબળાઈ રહેવાની ગણતરી છે.

નિફ્ટીના ૫૦ શેરોમાંથી માંડ પાંચ કે સાત શેરો જ અત્યારે કહેવા પૂરતો સુધારાનો ટ્રેન્ડ દર્શાવે છે. સામે પક્ષે મંદીનો ટ્રેન્ડ પણ નથી એટલે કે લગભગ ૪૨થી ૪૩ શેરો અત્યારે કોન્સોલિડેશન એટલે કે ટૂંકી વધઘટના તબક્કામાં આવી ગયા છે અને તેથી શોર્ટટર્મ એન્ગલથી કમાવા માટે ઈન્વેસ્ટરે એકદમ સિલેક્ટીવ બનીને કામ કરવાની સલાહ છે.

હાલના તબક્કે **બજાજ ફિનાન્સ**નો શેર મજબૂત અપટ્રેન્ડમાં આગળ વધી રહ્યો છે. કંપનીના ડિસેમ્બર ક્વાર્ટરના પરિણામો સુંદર આવ્યા અને તેથી અત્યારના રૂા. ૪૩૬૬વાળા આ શેરમાં મજબૂત અપટ્રેન્ડ સાથે રૂા. ૪૪૧૪ અને તે પછી ધીરે ધીરે રૂા. ૪૫૪૫નો ભાવ જોવા મળવાની ગણતરી છે અને તેથી નિફ્ટીના પરચૂરણ શેરોને બદલે આ શેર ઉપર ફોકસ કરી શકાય.

સામે પક્ષે બીએસ-૬ મોડલ લોન્ચ કરી નાખનાર **હીરો મોટોકોર્પ**નો શેર પણ અપટ્રેન્ડમાં દાખલ થયો છે. અત્યારના રૂા. ૨૫૦૨ના ભાવે આ શેરમાં રૂા. ૨૫૨૫ અને તે પછી રૂા. ૨૫૪૫ અને તે પછીના ઉછાળે રૂા. ૨૫૬૫નો ભાવ જોવા મળવાની

> ચીનના માર્કેટમાં દાખલ થઈ ગયેલી **ડો. રેડ્ડીઝ**ને ચીનમાં ફેલાયેલા વાયરસનો ફાયદો મળવાની ગણતરી

ગણતરી છે. અને આવો જ સુંદર ઉછાળો **બજાજ ઓટો**ના શેરમાં પણ હવે બજેટ પછી દેખાય છે. બજાજ ઓટો અત્યારે રૂા. ૩૧૮૦ ઉપર છે અને આગામી દિવસોમાં આ શેરમાં રૂા. ૩૨૩૨ અને તે પછી ધીરે ધીરે થોડા દિવસોમાં રૂા. ૩૩૭૩નો ભાવ આવી જવાની સંભાવના મજબૂત છે. થોડાક શેરો લઈને મૂકી શકાય.

ગયા અઠવાડિયે **કોટક બેંક** અને રિઝર્વ બેંક વચ્ચે પ્રમોટર હોલ્ડિંગ વચ્ચે સમજૂતી થઈ અને તે અનુસાર પ્રમોટરો પોતાનું હોલ્ડિંગ ઘટાડીને ૨૬ ટકા કરશે અને આ સમજૂતી પછી શુક્રવારે કોટક મહિન્દ્રાનો શેર ઊંચકાયો હતો. કોટક અત્યારે રૂા. ૧૬૯૨ ઉપર છે અને આ શેરમાં ધીમો અપટ્રેન્ડ શરૂ થયો છે. આગામી દિવસોમાં આ શેરમાં રૂા. ૧૭૧૭ અને પછીના ઉછાળે રૂા. ૧૭૬૭નો ભાવ આવી જવાની ગણતરી છે.

બ્રિટાનિયાના શેરમાં પણ મજબૂત અપટ્રેન્ડ બજેટની અપેક્ષાએ શરૂ થઈ ગયો હતો. અત્યારના રૂા. ૩૨૦૧વાળા આ શેરમાં બજેટની જોગવાઈઓ પછી ધીમો સુધારો ચાલુ રહેવાની ગણતરી છે અને ઉપરમાં રૂા. ૩૨૫૨ અને તે પછી ધીરે ધીરે રૂા. ૩૩૯૩નો ભાવ જોવા મળવાની સંભાવના મજબૂત છે અને તેથી ત્રણથી ચાર અઠવાડિયા જાળવવાની દૃષ્ટિએ થોડાક બ્રિટાનિયાના શેર લઈ શકાય.

ટેક મહિન્દ્રાનો નફો થોડોક નબળો આવ્યો, તેમ છતાં ટેક મહિન્દ્રા આગમી દિવસોમાં સારા પરિણામોની અપેક્ષાએ ધીમો સુધારો બતાવશે, અત્યારે રૂા. ૭૯૬ ઉપર છે અને આવતા થોડા દિવસોમાં આ શેરમાં રૂા. ૮૦૮ અને તે પછી રૂા. ૮૩૮નો ભાવ આવી જવાની સંભાવના મજબૂત છે.

ચીનના માર્કેટમાં દાખલ થઈ ગયેલી **ડો. રેડ્ડીઝ**ને ચીનમાં ફેલાયેલા વાયરસનો ફાયદો મળવાની ગણતરી છે અને તેના દવાનો વેચાણો વધી શકે.

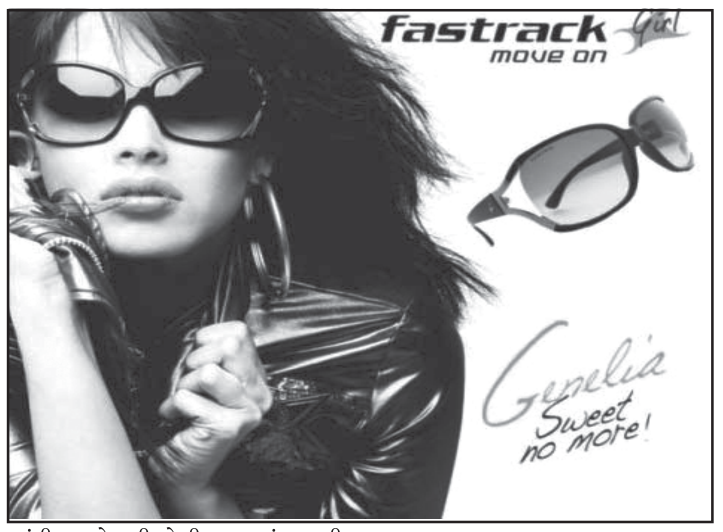

અને આ ગણતરી પાછળ શોર્ટટર્મ ખેલાડીઓ છેલ્લા થોડા દિવસોથી ડો. રેડ્ડીઝમાં લેવાલ થઈ ગયા છે. અત્યારે રૂા. ૩૧૧૩ ઉપર આવી ગયેલા આ શેરમાં આગામી દિવસોમાં ધીમા સુધારા સાથે રૂા. ૩૧૪૧ અને તે પછી રૂા. ૩૨૨૩નો ભાવ જોવા મળવાની સંભાવના છે અને તે પછી ૩૩૧૩નો ભાવ પણ જોવાય.

ભારતી એરટેલનો શેર છેલ્લા થોડા દિવસોથી મજબૂત અપટ્રેન્ડમાં છે અને આગામી દિવસોમાં રૂા. ૪૯૬વાળા આ શેરમાં મજબૂત ઉછાળા સાથે રૂા. ૫૨૦ અને તે પછી ધીમા સુધારા સાથે રૂા. ૫૩૦નો ભાવ આવી જવાની ગણતરી છે.

મહિન્દ્રા એન્ડ મહિન્દ્રાનો શેર અત્યારે રૂા. ૫૬૭ ઉપર ચાલે છે. બજેટની જોગવાઈઓ પછી આ શેરમાં પણ મજબૂત ઉછાળાની ગણતરી છે અને તેથી રોકાણ જાળવી શકાય.

કરેકશન પતાવીને **લાર્સન એન્ડ ટુબ્રો**નો શેર અત્યારે રૂા. ૧૩૬૯ ઉપર આવ્યો છે અને સને ૨૦૨૪-૨૫ સુધીમાં ઈન્ફ્રાસ્ટ્રક્ચર માટેના મોટા એલોકેશન અને લક્ષ્યાંકનો ફાયદો લાર્સન એન્ડ ટુબ્રોને મળી શકશે. અત્યારના તબક્કે આ શેર આઠ અઠવાડિયાના એન્ગલથી લઈ શકાય અને તેમાં શોર્ટટર્મમાં સુંદર વૃદ્ધિની જગ્યા છે.

તેવી જ રીતે **ઇન્ફોસીસ**નો શેર પણ અત્યારે મજબૂત અપટ્રેન્ડમાં દાખલ થયો છે અને આગામી દિવસોમાં આ શેરમાં ઝડપી વૃદ્ધિની ગણતરી છે.

અત્યારે નિફ્ટીના અનેક શેરો મંદીની ઝપટમાં આવ્યા છે અને તે મુજબ આગામી દિવસોમાં **કોલ ઇન્ડિયા**ના રૂા. ૧૮૧.૭૦વાળા શેરમાં હજી ભાવ તૂટીને રૂા. ૧૭૫-૧૭૧ સુધી આવી જવાની સંભાવના છે.

તાતા સ્ટીલનો શેર અત્યારે મંદીના ખેલાડીઓની પકડમાં આવી ગયો છે અને રૂા. ૪૩૮.૭૦વાળા આ શેરમાં આગામી દિવસોમાં ધીમા ઘટાડા સાથે રૂા. ૪૨૫ અને તે પછી રૂા. ૪૦૭ સુધી ભાવ ઊતરી જવાની ગણતરી.

સ્ટીલ ઉદ્યોગની બીજા નંબરની કંપની **જેએસડબલ્યુ સ્ટીલ**માં પણ અત્યારે મંદીની પકડમાં છે. રૂા. ૨૫૧વાળા આ શેરમાં આવતા થોડા દિવસોમાં રૂા. ૨૪૩ અને તે પછી રૂા. ૨૩૩નો ભાવ જોવા મળે. અને તેથી હાલ પૂરતું એક્સપોઝર કાપી નાખવું સલાહભરેલ. બજેટમાં ઈન્ફ્રાસ્ટ્રક્ચર એલોકેશનનો ભલે સોલિડ ફાયદો તાતા સ્ટીલ અને જેએસડબલ્યુ સ્ટીલને મળવાનો હોય પરંતુ અત્યારે કોરોના વાયરસ અને સ્ટીલની માંગને શોર્ટટર્મમાં અસર પડશે તે ભય શેર ઉપર આવ્યો છે.

બીપીસીએલનો શેર પણ ધીરે ધીરે ઘટતો જાય છે. અત્યારના રૂા. ૪૫૭વાળા આ શેરમાં આગામી દિવસોમાં વધારે ઘટાડા સાથે રૂા. ૪૪૫ અને તે પછી રૂા. ૪૨૮ સુધી ભાવ ઊતરી જાય તો પણ નવાઈ નહીં લાગે.

યસ બેંકના શેરમાં ફરી એક વખત મંદીનો માહોલ ઊભો થયો છે અને નવા ભંડોળ અને ઈન્વેસ્ટર અંગે કોઈ ડેવલપમેન્ટ આવતું ન હોવાને કારણે રૂા. ૩૯વાળો આ શેર આગામી દિવસોમાં રૂા. ૩૬-૩૫ સુધી ઊતરી જવાની સંભાવના છે.

ઇન્ડિયન ઓઈલના શેરમાં પણ વધારે ને વધારે ઘટાડો બેસે છે. ચોથા પાનાના એનાલિસીસમાં અગાઉ પણ આ શેરમાં મંદી કરવાનું દર્શાવ્યું. અત્યારે રૂા. ૧૧૩ ઉપર આવ્યો છે અને આવતા થોડા દિવસોમાં તેમાં રૂા. ૧૦૮-૧૦૫ સુધી ભાવ નીચો ઊતરી જાય તેવી ગણતરી છે.

મારૂતિ અને **આયશર** બંને શેરમાં અત્યારે મંદીની પકડ છે. રૂા. ૬૯૧૩વાળા મારૂતિના શેરમાં આવતા થોડા દિવસોમાં ભાવ વધારે ઝડપથી તૂટીને રૂા. ૬૭૬૭ અને તે પછી ૬૬૨૬ સુધી ઊતરી જાય તો પણ નવાઈ નહીં લાગે અને તેવી જ રીતે આયશર મોટર્સના રૂા. ૨૦૨૯૦વાળા શેરમાં પણ મોટો ઘટાડો બેસે છે. શોર્ટટર્મ ખેલાડીઓ રૂા. ૨૦૦૦૦નું લેવલ તૂટી જશે તે ભય જોઈ રહ્યા છે. **રિલાયન્સ**નો શેર પણ અત્યારે મંદીની પકડમાં આવી ગયો છે. અત્યારના રૂા. ૧૪૧૨વાળા આ શેરમાં આગામી દિવસોમાં ભાવ વધારે તૂટે તે ભય છે. **વેદાંતા, કોલ ઇન્ડિયા**માં પણ મંદીની પકડછેલ્લા બે અંકથી દર્શાવતા હતા તે મુજબ બજેટ-૨૦૨૦ વખતે નાણામંત્રીના હાથ અનેક રીતે બંધાયેલા હતા અને તેથી જો અર્થતંત્ર અંગે વિશાળ અભ્યાસ કે અનુભવ ન હોય તો તેવી વ્યક્તિ આ વખતના બજેટમાં કોઈ જ નોંધપાત્ર પ્રદાન નહીં કરી શકે તેવી ગણતરી બહુમતી અર્થશાસ્ત્રીઓ અને શેરબજારના ખેલાડીઓની હતી અને લગભગ ૧૫૦ મિનિટની બજેટ સ્પીચ પછી સેન્સેક્ષમાં ૩૫૧ પોઈન્ટનો ઘટાડો થયેલો છે અને તે બાબત અમારા આગલા બે અંકમાં દર્શાવાયેલી આગાહીને યથાર્થ ઠેરવે છે. લગભગ ૧૫૦ મિનિટના પ્રવચનમાં માંદગીની પથારીએ પડેલા અર્થતંત્રને કેવી રીતે બેઠું કરાશે તે અંગે કોઈ જ સ્પષ્ટતા નથી કરી. બહુમતી અપેક્ષા હતી તે મુજબ વ્યક્તિગત કરદાતાઓ માટે કરના દરમાં રાહત આપવામાં આવી અને અત્યારે વ્યક્તિગત કરદાતાઓ અલગ-અલગ પ્રકારની રાહતો અને કપાતો મેળવે છે અને જો કરદાતા આ પ્રકારની રાહતો અને કપાતોનો લાભ ન લે તો તેને માટે કરવેરાના દર ઘટાડવામાં આવ્યા છે અને રૂા. ૫ લાખથી રૂા. ૭.૫૦ લાખની આવક માટે ૨૦ ટકાને બદલે ૧૦ ટકાનો દર વસૂલ કરવામાં આવશે. અને નાણામંત્રીનું ગણિત છે કે આ પ્રકારમાં વ્યક્તિગત કરવેરાનો દર ઘટતા સરકારની આવકોમાં રૂા. ૪૦૦૦૦ કરોડનો ઘટાડો થશે. સામે પક્ષે અત્યારે કંપનીઓ ઉપર ડિવિડન્ડ ડિસ્ટીબ્યુશન ટેક્સ ૧૫ ટકાના દરે લાગે છે અને તે ડીડીટી દૂર કરીને કંપનીઓને રૂા. ૨૫૦૦૦ કરોડની રાહત આપવામાં આવી છે. અને તે પાસું પણ શેરબજાર માટે થોડે અંશે પોઝિટિવ કહી શકાય. સપ્ટેમ્બર મહિનામાં કોર્પોરેટ વેરામાં જે ઘટાડો કર્યો હતો તે હવે નવી પાવર જનરેશન કંપનીઓને પણ લાગૂ પડી શકશે. અને આ બે જાહેરાતો સિવાય શેરબજારને ચલાવે અને અર્થતંત્રને મુશ્કેલીમાંથી બહાર લાવે તેવી કોઈ જ નોંધપાત્ર જાહેરાતો નથી.

બેંકિંગ સેક્ટર : નાણામંત્રીએ પબ્લિક સેક્ટર બેંકોમાં રૂા. ૩.૫૦ લાખ કરોડ રોકવાની અને આ બેંકોને મૂડીબજારમાં જવા પ્રોત્સાહિત કરવાની જાહેરાત કરી છે. આ ઉપરાંત ડિપોઝીટ ઈન્સ્યોરન્સનું આવરણ રૂા. ૧ લાખ કરોડથી વધારીને રૂા. ૫ લાખ કરોડ કરવામાં આવશે. નોનબેંકિંગ ફિનાન્સ કંપનીઓને સરફરેશી એક્ટ હેઠળનો ફાયદો રૂા. ૫૦૦ કરોડને બદલે રૂા. ૧૦૦ કરોડની અસ્ક્યામતો ઉપર મળી શકશે અને એનબીએફસીને ઈન્વોઈસ ફિનાન્સીંગ કરવાની છૂટ મળશે. આ ઉપરાંત આઈડીબીઆઈ પ્રાઈવેટ સેક્ટરને વેચી દેવાની જાહેરાત નાણામંત્રીએ કરી છે.

આ તમામ જાહેરાતો પછી બેંક શેરોમાં ખાસ ઉછાળો આવે તેવી કોઈ સંભાવના નથી લાગતી અને એમ પણ સરકારી બેંકો કોઈ રીતે મૂડીબજારમાં જઈ શકે તેવી હાલત નથી હોતી. આમ બજેટ અગાઉની જે પરિસ્થિતિ હતી તે મુજબ એચડીએફસી બેંક, આઈસીઆઈસીઆઈ બેંક, ડીસીબી બેંક, કોટક બેંક અને કર્ણાટક બેંકના શેરો ધીમો સુધારો દર્શાવશે. જ્યારે આઈડીએફસી ફર્સ્ટ બેંકનો શેર અત્યારે ઘટાડા તરફી છે અને તેમાં એક તબક્કે રૂા. ૩૭ સુધી ભાવ ઉતરી જાય તે પછી અપટ્રેન્ડ શરૂ થવાની ગણતરી છે. જ્યારે ઈન્ડસઈન્ડ બેંક હવે બોટમઆઉટ થઈને અપટ્રેન્ડમાં દાખલ થવાની તૈયારીમાં છે. અત્યારના નીચા ભાવે સીએસબી બેંક અને કર્ણાટક બેંકનો શેર ધ્યાનમાં રખાય. આરબીએલ બેંકનો શેર અત્યારે શોર્ટટર્મ ઘટાડાના તબક્કામાં છે અને તેમાં કરેકશન પૂરું થાય ત્યાં સુધી રાહ જોવી રહી.

નાની ફિનાન્સ કંપનીઓને થોડો-ઘણો ફાયદો સરફરેશી એક્ટને કારણે મળશે પરંતુ તે શેરોમાં શેરબજારમાં અત્યારે કોઈ આકર્ષણ નથી અને બજેટ પછી બજાજ ફિનાન્સ, મહિન્દ્રા એન્ડ મહિન્દ્રા ફિનાન્સીયલ, એલએન્ડટી ફિનાન્સ, સુંદરમ્ ફિનાન્સ, આદિત્ય બિરલા કેપિટલ, મન્નાપુરમ ફિનાન્સ અને મુથુટ ફિનાન્સના શેરોમાં ધીમો સુધારો ચાલુ રહેવાની ગણતરી છે.

ઇન્સ્યોરન્સ સેક્ટર : નાણામંત્રીએ નિકાસ ઈન્સ્યોરન્સની જાહેરાત કરી છે. અને તેનો થોડો ફાયદો આઈસીઆઈસીઆઈ જનરલ ઈન્સ્યોરન્સના શેર ઉપર દેખાશે. જ્યારે લિસ્ટેડ જનરલ ઈન્સ્યોરન્સ કંપનીઓમાં બજેટને કારણે કોઈ ફેરફાર નથી. એચડીએફસી લાઈફ અત્યારે શોર્ટટર્મ કરેકશનના છેલ્લા તબક્કામાં છે અને તેથી આ કરેકશન પૂરું થાય ત્યાં સુધી રાહ જોવી પડે.

હાઉસીંગ ફિનાન્સ સેક્ટરના શેરમાં પણ બજેટને કારણે ખાસ કોઈ ફાયદો નથી અને ખૂબ જ નીચું વેલ્યૂએશન હોવાથી એલઆઈસી હાઉસીંગ ફિનાન્સ અને પીએનબી હાઉસીંગ ફિનાન્સના શેરમાં ધીમો અપટ્રેન્ડ જોવા મળવાની ગણતરી છે. જ્યારે રીસ્ટ્રક્ચરની ગણતરીએ એચડીએફસી બેંકનો શેર અપટ્રેન્ડમાં રહેશે.

ટેલિકોમ સેક્ટર : ટેલિકોમ સેક્ટર માટે બજેટમાં કોઈ જ રાહત નથી અને તેથી ભારતી એરટેલ હવે તેના ટોપ નજીકના લેવલ ઉપર પ્રોફિટ બુકિંગ કરી શકાય. જ્યારે આઈડિયામાં લાંબો કસ નથી દેખાતો.

ઓટો સેક્ટર : ઓટો સેક્ટર માટે બજેટમાં કોઈ જ જાહેરાત નથી આવી. કેવળ ગ્રામ્ય એલોકેશન વધારાયું છે અને રૂા. ૨.૮૩ લાખ કરોડનું ભંડોળ કૃષિ, સિંચાઈ માટે ફાળવવામાં આવ્યું છે અને તેનો નાનો ફાયદો મહિન્દ્રા એન્ડ મહિન્દ્રા તેમજ ટુ-વ્હીલર કંપનીઓને મળી શકશે. અને તે દૃષ્ટિકોણથી બજાજ ઓટો અને હીરો મોટોકોર્પના શેરમાં ધીમો સુધારો ચાલુ રહેવાની ગણતરી છે. સ્કેપેજ પોલિસી અંગે બજેટમાં કોઈ જ સ્પષ્ટતા નથી કરાઈ અને હવે કેબિનેટ દ્વારા તેની જાહેરાત કરવામાં આવે તે પછી તાતા મોટર્સ, અશોક લેલેન્ડ અને મારૂતિના શેરોમાં થોડો સુધારો આવી શકે અને ત્યાં સુધી આ શેરો મંદ રહેવાની ગણતરી છે.

રીયલ એસ્ટેટ સેક્ટર : રીયલ એસ્ટેટ સેક્ટર માટે પણ કોઈ જ પ્રોત્સાહન નથી અને તેને કારણે રીયલ એસ્ટેટ શેરોમાં પણ ભાવ ઊંચકાય તેવી કોઈ સંભાવના નથી લાગતી. હાલના તબક્કે ડીએલએફ અને મહિન્દ્રા લાઈફ સ્પેસ આ બે શેરો ધીમો અપટ્રેન્ડ દર્શાવે તેવી ગણતરી છે. જ્યારે લાંબાગાળાના ઈન્વેસ્ટમેન્ટની રીતે અરવિંદ સ્માર્ટ સ્પેસ, બ્રિગેડ એન્ટરપ્રાઈઝ, ઓબેરોય રીયલ્ટી, કરડા કન્સ્ટ્રક્શન અને સોભા ડેવલપર આ શેરો ધ્યાનમાં રખાય. પાંચ આર્કીઓલોજિકલ સાઈડ ડેવલપ કરવાનો ખાસ કોઈ ફાયદો એનબીસીસીને મળશે તેમ નથી લાગતું અને શેર અત્યારે ઘટાડાના તબક્કામાં છે.

હોટલ સેક્ટર : નાણાપ્રધાને રૂા. ૨૫૦૦ કરોડ ટુરિઝમ પ્રમોશન માટે વાપરવાની જાહેરાત કરી છે. આ ઉપરાંત ૧૦૦ નવા એરપોર્ટ સને ૨૦૨૫ સુધીમાં વિકસાવવામાં આવશે અને આ ડેવલપમેન્ટનો થોડોઘણો ફાયદો ટોચની હોટલ કંપનીઓને મળી શકશે. તેમ છતાં અત્યારે કોરોના વાયરસને કારણે હોટલ શેરોમાંથી ફેન્સી ઊડી ગઈ છે અને તેથી આગામી દિવસોમાં આ શેરો બજેટના ઉપરોક્ત પ્રોત્સાહનો છતાં નબળો ટ્રેન્ડ બતાવે તે સંભાવના છે.

ઈ-કોમર્સ સેક્ટર : આ સેક્ટર માટે બજેટમાં કોઈ જાહેરાત નથી. એમ્પ્લોઈ સ્ટોક ઓપ્શન અંગે થોડી રાહત આપવામાં આવી પરંતુ તેનો ફાયદો લિસ્ટેડ ઈ-કોમર્સ કંપનીઓને મળવાની સંભાવના નથી દેખાતી. ઈન્ડિયા માર્ટ અત્યારે તેના ટોપ નજીક ચાલે છે અને તેમાં પ્રોફિટ બુકિંગ કરી શકાય. જ્યારે આઈઆરસીટીસી અત્યારે નીચા વેલ્યૂએશન ઉપર છે અને તેમાં ધીમા સુધારા સાથે રૂા. ૧૨૦૦નું લક્ષ્યાંક છે. નોકરી.કોમ માટે વેલ્યૂએશન ખૂબ મોંઘું છે અને તેથી તે શેરમાં પણ રોકાણ ન વધારાય.

આઈટી સેક્ટર : આ સેક્ટર માટે પણ બજેટમાં ખાસ કોઈ પ્રોત્સાહનો નથી. પાંચ નવા સ્માર્ટ સિટી વિકસાવવાની જાહેરાત કરાઈ છે પરંતુ તેનો નોંધપાત્ર ફાયદો ટોચની આઈટી કંપનીઓને નહિવત હશે. કેવળ રૂપિયો નબળો પડી રહ્યો છે તે પાસું આઈટી શેરો માટે પોઝિટિવ છે અને તે એન્ગલથી ઈન્ફોસીસ, ટેક મહિન્દ્રા, ઓરેકલ ફિનાન્સીયલ, માઈન્ડ-ટ્રી, એલએન્ડટી ટેકનોલોજી અને એલએન્ડટી ઈન્ફોટેકના શેરોમાં ધીમો અપટ્રેન્ડ રહેવાની ગણતરી છે. જ્યારે ટીસીએસ ઈન્વેસ્ટમેન્ટ માટે ભેગા કરાય.

હેલ્થકેર સેક્ટર : આ સેક્ટર માટે નાણામંત્રીએ રૂ. ૬૯૦૦૦ કરોડનું ભંડોળ ફાળવ્યું છે અને તેનો થોડો-ઘણો ફાયદો હોસ્પિટલ કંપનીઓને મળી શકશે અને તેમાં નારાયણ હૃદયાલયનો શેર ધ્યાનમાં રખાય. જ્યારે એપોલો હોસ્પિટલ, શેલ્બી અત્યારે અતિશય ઊંચા વેલ્યૂએશન ઉપર છે અને તેમાં વૃદ્ધિની જગ્યા મર્યાદિત છે. જ્યારે એચસીજી, ફોર્ટિસ હેલ્થકેર અને ઈન્દ્રપ્રસ્થ મેડિકલના શેરોમાં ખાસ કોઈ ફાયદો નથી દેખાતો.

મીડિયા અને એન્ટરટેઇનમેન્ટ સેક્ટર : આ સેક્ટરને બજેટમાં સંપૂર્ણ પણે અવગણવામાં આવ્યું છે અને તેથી આ સેક્ટરની બાલાજી ટેલિફિલ્મ્સ, ઝી એન્ટરટેઈનમેન્ટ, ઝી મીડિયા, યુએફઓ, ટીવી-૧૮ અને ઈનોક્સ લેઝરના શેરોમાં ઉછાળાની જગ્યા નથી દેખાતી. સનટીવી શોર્ટટર્મ અપટ્રેન્ડમાં છે અને તેથી તેની ઉપર ફોકસ રાખી શકાય.

ઓઈલ અને ગેસ સેક્ટર : આ સેક્ટર માટે પણ બજેટમાં ખાસ કોઈ જાહેરાત નથી અને તેથી ઓએનજીસી, ઈન્ડિયન ઓઈલ, બીપીસીએલ, પેટ્રોનેટ એલએનજી અને ગેઈલના શેરોમાં ઘટાડાનો ટ્રેન્ડ હજી થોડા દિવસો ચાલુ રહેવાની ગણતરી છે પરંતુ સુંદર ફન્ડામેન્ટલ અને અતિશય નીચું વેલ્યૂએશન આવી ગયું હોવાથી ઉપરોક્ત ઓઈલ અને ગેસ સેક્ટરના શેરો ઈન્વેસ્ટમેન્ટ એન્ગલથી ભેગા કરી શકાય.

રોડ અને હાઈવે સ્કટર : આ સેક્ટર માટે કોઈ સ્પષ્ટ જાહેરાત કરવામાં નથી આવી પરંતુ રૂા.૧.૦૩ લાખ કરોડનું ભંડોળ ઈન્ફ્રાસ્ટ્રક્ચર પ્રોજેક્ટોમાં ઠાલવવાનું હોવાથી તેમજ નેશનલ ઈન્ફ્રાસ્ટ્રક્ચર પ્રોજેક્ટ અને લોજિસ્ટિક પોલિસીની જે જાહેરાત કરવામાં આવી છે તેનો થોડોક ફાયદો રોડ પ્રોજેક્ટ કંપનીઓને મળી શકશે. અત્યારના અતિશય નીચા ભાવે મળી રહેલા આઈઆરબી, સદ્ભાવ એન્જિનિયરીંગ, એમઈપી ઈન્ફ્રા અને અશોકા બિલ્ડકોનના શેરો લાંબાગાળાના ઈન્વેસ્ટમેન્ટની રીતે આકર્ષક છે પરંતુ શોર્ટટર્મમાં આ શેરો હજી નબળી ચાલ બતાવે તેવી ગણતરી છે.

રીટેઈલ સેક્ટર : આ સેક્ટર માટે બજેટમાં કોઈ જાહેરાત નથી અને વ્યક્તિગત કરવેરામાં ઘટાડાનો કેટલો ફાયદો રીટેઈલ સેક્ટરને મળશે તે અલગ વાત છે. અત્યારના તબક્કે ડીમાર્ટ અને

ગામની ગપસપ

- **તાતા મોટર્સ**, બજેટની જોગવાઈઓનો મોટો ફાયદો, સ્ક્રેપેજ પોલિસી પણ હવે આવવાની અને સામે પક્ષે પેસેન્જરકારના માર્કેટ ઉપર કંપનીનું મજબૂત ફોકસ, ફાઈવ-સ્ટાર સેફ્ટી ધરાવતી અલ્ટ્રોઝ લોન્ચ કર્યા પછી તાતા મોટર્સની ગાડીઓ તરફ હવે ગ્રાહકોનું આકર્ષણ, વેચાણો સુધરવાના, રૂા. ૧૮૬ના ભાવે મફત છે. ૧૨ મહિના જોવાનો નથી તે રીતે ૫૦-૧૦૦ શેર લઈને મૂકી દેજો. સુંદર રિટર્નની જગ્યા.
- **ઇન્ડેક્ષ**, બજેટની જોગવાઈઓ છતાં પણ અર્થતંત્ર ઝડપથી સુધરવા અંગે આશાવાદનો અભાવ અને સામે પક્ષે ચીનમાં ફાટી નીકળેલા કોરોના વાયરસને કારણે ભારત સહિત વિશ્વભરના અર્થતંત્રને મોટો ફટકો પડવાનો ભય. સેન્સેક્ષ-નિફ્ટીમાં હજી નબળાઈ રહેવાની ગણતરી.
- **અલ્ટ્રાટેક સિમેન્ટ**, ઈન્ફ્રાસ્ટ્રક્ચર સેક્ટરને વેગ આપતા પગલાં આવ્યા અને તેનો ફાયદો દેશની સૌથી મોટી સિમેન્ટ કંપની અલ્ટ્રાટેક સિમેન્ટને મળવાનો, રૂા. ૪૪૮૮ના ભાવે મફત છે અને મધ્યમગાળે રૂા. ૫૦૦૦ ઉપરના ભાવની આરએસની ગણતરી.
- **ડો. રેડ્ડીઝ લેબોરેટરી**, વનટાઈમ માંડવાળને કારણે ત્રીજા ક્વાર્ટરમાં નુકસાન આવ્યું પરંતુ વેચાણો અને કરવેરા અગાઉના નફામાં સુંદર વૃદ્ધિ, ચીનમાં ફાટી નીકળેલી મહામારીને કારણે ચીનમાં દવાના વેચાણો ધરાવતી ડો. રેડ્ડીઝને ફાયદો મળશે. અત્યારના રૂા. ૩૧૫૫ના ભાવે આકર્ષક.
- **હિન્દુસ્તાન યુનિલિવર**, બજેટને કારણે ગ્રામ્ય માગ સુધરવાની અને શહેરી માગમાં પણ પોઝિટિવ અસર. સારા ચોમાસાનો ફાયદો પણ દેખાય. અત્યારના રૂા. ૨૦૫૮ના ભાવે શેર ધ્યાનમાં રાખવો. ધીમા સુધારા સાથે રૂા. ૨૧૫૮ અને તે પછી રૂા. ૨૨૦૦ ટચ થવાની ગણતરી.

- **લાર્સન એન્ડ ટુબ્રો**, ઈન્ફ્રાસ્ટ્રક્ચર અને ઔદ્યોગિક સેક્ટરને બજેટની જોગવાઈઓનો ફાયદો અને ઈન્ફ્રાસ્ટ્રક્ચર સેક્ટરની સૌથી મોટી ખેલાડી લાર્સનને ફાયદો દેખાય. રૂા. ૧૩૭૦ના ભાવે આ શેરમાં ધીમો અપટ્રેન્ડ શરૂ થયો છે. લીધા ન હોય તો ૧૦ કે ૨૦ શેર ત્રણ મહિના માટે લઈને મૂકી દેજો, પૈસા મળશે.
- **મહિન્દ્રા એન્ડ મહિન્દ્રા**, બજેટનો સુંદર ફાયદો આ વિશાળ રેન્જ ધરાવતી ઓટો કંપનીને અને નિકાસોમાં પણ વૃદ્ધિની જગ્યા. રૂા. ૫૬૮ના ભાવે ખૂબ જ આકર્ષક, ધીમા સુધારા સાથે રૂા. ૬૦૦ પ્લસના ભાવની થોડા અઠવાડિયામાં ગણતરી.
- **ટાઇટન**, સોનાના દાગીનાની માગ વધે, રીટેઈલ માગને પ્રોત્સાહન અને સામે પક્ષે બેનામી રોકાણો ઉપરની તવાઈનો ફાયદો પણ ટાઈટનને મળવાનો, શોર્ટટર્મમાં હજી નબળાઈ અને કોન્સોલિડેશનનો ટ્રેન્ડ, રૂા. ૧૧૫૦-૧૧૮૦ વચ્ચેના ભાવે પાંચ-પાંચ કરીને ભેગા કરતા જવાય, ૧૨ મહિને સુંદર રિટર્નની જગ્યા.
- **બજાજ ઓટો**, ખરાબ સમયમાં પણ મજબૂત વેચાણ વૃદ્ધિ દર્શાવેલી. બજેટની જોગવાઈઓનો આડકતરો ફાયદો અને ધિરાણો સરળ બનતા ટુ-વ્હીલરના વેચાણો સુધરશે. રૂા. ૩૧૪૫ના ભાવે જોખમ નહિવત. મધ્યમગાળે ધીમા સુધારા સાથે રૂા. ૩૩૦૦ના ભાવની ગણતરી.
- **એચડીએફસી**, હાઉસીંગ સેક્ટરને બજેટને કારણે ફાયદો અને સૌથી મોટી હાઉસીંગ ફિનાન્સ કંપની એચડીએફસીને તો લોટરી લાગી જવાની. મજબૂત ધિરાણ વૃદ્ધિ માટે રૂા. ૪૫૦૦૦ કરોડનું નવું ભંડોળ પણ ઊભું કરી રહ્યા છે. અત્યારના રૂા. ૨૪૧૫ના ભાવે હજી ચાર-આઠ અઠવાડિયા ધીમો સુધારો અને તે પછી ઝડપી વૃદ્ધિની ગણતરી. થોડાક શેરો લઈને મૂકી શકાય.
- **ઇન્ડસઇન્ડ બેંક**, ઓટો સેક્ટરને બજેટને કારણે ફાયદો અને ઓટો ધિરાણોનું મોટું કામકાજ ધરાવતી ઈન્ડસઈન્ડ બેંકને પણ ફાયદો થવાનો, છેલ્લા છ અઠવાડિયા દરમ્યાન ઘટીને રૂા. ૧૨૨૮-૧૨૩૧ના ભાવે આવી અને હવે આ શેરમાં યુ-ટર્નની તૈયારી,

PRATIKSHA CHEMICALS LIMITED

REGD. OFFICE: 3RD FLOOR, H K COMPLEX, OPP. DHARNIDHAR DERASAR, VASNA, AHMEDABAD – 380007

CIN : L24110GJ1991PLC015507 **www.pratikshachemicals.in**

PH : 079-26632390 **E-MAIL: exports@dharapratiksha.com**

EXTRACT FROM THE STANDALONE UNAUDITED FINANCIAL RESULTS FOR THE QUARTER AND NINE MONTH ENDED ON 30.12.2019 (Rs. In Lacs)

Sr. No	PARTICULARS	Quarter ended on 31st December, 2019	For the nine month ended on 31.12.2019	Corresponding 3 Months Ended on 31st December, 2018
1	Total income from operations	420.66	1232.33	609.18
2	Net Profit / (Loss) for the period (before Tax, Exceptional and/or Extraordinary items)	6.42	15.41	13.21
3	Net Profit / (Loss) for the period before Tax (after Exceptional and/or Extraordinary items)	6.42	15.41	13.21
4	Net Profit / (Loss) for the period after Tax (after Exceptional and/or Extraordinary items)	4.79	12.02	24.07
5	Total Comprehensive Income for the period [Comprising Profit/ (loss) for the period (after tax) and other Comprehensive Income (after tax)]	4.79	12.02	24.07
6	Equity Share Capital	557.03	557.03	557.03
7	Reserves (excluding Revaluation Reserve) as shown in the Audited Balance Sheet of Previous Year	-	277.33	
8	Earnings Per Share (of Rs. 10 / - each) (for continuing and discontinued operations)			-
	Basic :	0.09	0.22	0.43
	Diluted :	0.09	0.22	0.43

Notes:

1. The above is an extract of the detailed format of Quarterly Financial Results filed with the Stock Exchange under Regulation 33 of SEBI (Listing and Other Disclosure Requirements) Regulation, 2015. The full Format of the financial Results are available on the Stock Exchange website (www.bseindia.com) and on the Company website (www.pratikshachemicals.in)
2. The result of the Quarter ended on 31st December, 2019 were reviewed by the Audit Committee and approved by the Board of Director at its meeting held on 4th February, 2020.

BY ORDER OF THE BOARD OF DIRECTORS,
FOR, PRATIKSHA CHEMICALS LIMITED
SD/-
JAYESH PATEL
DIRECTOR
(DIN: 00401109)

Place : Ahmedabad
Date : 04-02-2020